

+++++

BEFOLKNINGSPROGNOSE

TØNDER KOMMUNE 2020-2035



INDHOLD

1	Prognosens hovedresultater	1
2	Indledning	3
3	Befolkningsprognose 2019 – afvigelser	4
4	Overordnede forudsætninger	5
5	Beregningsmetode	10
6	Befolkningsprognosens resultater	11
7	Boligbyggeri	13
8	Flytninger	15
9	Fødsler og dødsfald	16
10	Delområdernes udvikling	17
11	Kommunernes befolkningsvækst 2019	20
12	Befolkningens aldersfordeling	22
13	Resultattabeller	25
14	Boligprogram 2020-2035	30

Befolkningsprognosen 2020-2035 er udarbejdet af
Tønder Kommune i samarbejde med COWI, marts 2020

Kontaktperson ved Tønder Kommune:
Lene Johannsen, tlf. 74 92 96 56
Allan Hansen, tlf. 74 92 90 91

1 PROGNOSENS HOVEDRESULTATER

Tønder Kommune har i samarbejde med COWI udarbejdet en prognose for befolkningsudviklingen fordelt på alder og delområder frem til 1. januar 2035. Prognosen viser, at indbyggertallet forventes at falde fra 37.364 personer primo 2020 til 34.690 personer primo 2035. Dette svarer til et samlet fald i indbyggertallet på 2.674 svarende til 7,2 % eller 0,5 % om året. På landsplan ventes i samme periode en stigning i indbyggertallet på 6 %.

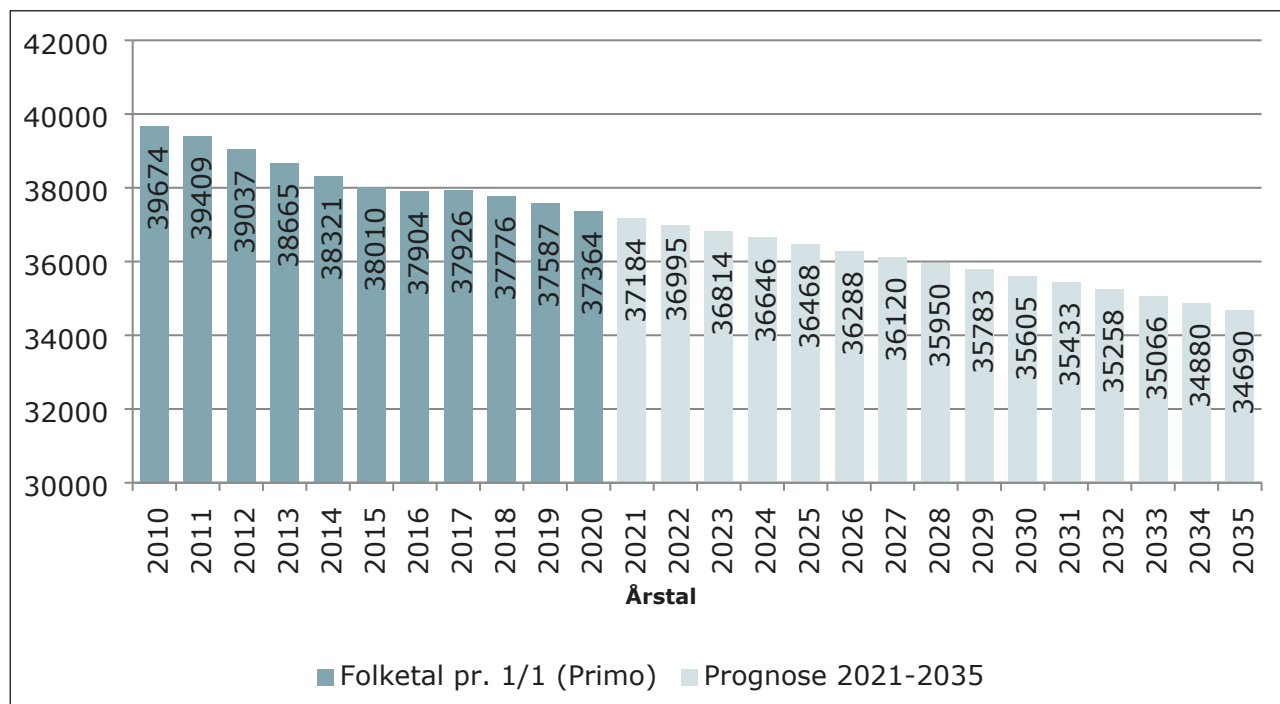

Figur 1 - Det faktiske indbyggertal i Tønder Kommune 2010-2020 samt prognosens forventninger frem til primo 2035

1.1 UDGANGSPUNKT I PERIODE MED FALD I INDBYGGERTAL

Prognosen tager udgangspunkt i befolkningsstatistik for årene 2010-2020. I denne periode har der i alle årene på nær 2016 været fald i befolkningstallet. I de historiske år er befolkningstallet i gennemsnit faldet med 0,6 % om året.

Fra 2010 til 2020 var der hvert år et fødselsunderskud (dvs. færre fødsler end dødsfald). Der har i de fleste historiske år, undtagen i årene 2015 og 2016 været et underskud på flyttebalancen.

Sammenlagt har det betydet en historisk befolkningstilbagegang på gennemsnitligt 231 personer om året varierende fra -372 (i 2011) til +22 (i 2016).

1.2 BOLIGBYGGERI

Tilflytninger hænger naturligt sammen med opførelsen af nye boliger. I Tønder Kommune blev der i årene 2010-2019 gennemsnitligt opført 29 boliger pr. år. I prognoseårene ventes der i gennemsnit at blive opført 14 boliger om året. Dette er noget lavere, hvis man ser på de historiske år generelt, men det er på det samme niveau som de seneste par år.

Tilflytningen til de nye boliger afhænger af boligtypen, idet der eksempelvis regnes med en lavere tilflytning til etageboliger og rækkehuse end til parcelhuse, ligesom aldersfordelingen er forskellig fra boligtype til boligtype. Dette er beskrevet nærmere i rapportens forudsætningsafsnit.

1.3 FØDSELSBALANCE

I de historiske år (2010-2019) har der i gennemsnit været 344 fødsler og 445 dødsfald pr. år, hvilket svarer til en årlig gennemsnitlig fødselsbalance (fødte minus døde) på -101. I prognoseperioden ventes der i gennemsnit at være 321 fødsler og 472 dødsfald om året og fødselsbalancen ventes således i gennemsnit at ligge på ca. -151 personer om året.

1.4 FLYTTEBALANCE

Antallet af tilflyttere har i de historiske år ligget på gennemsnitligt 2.031 personer om året mens antallet af fraflyttere i samme periode har været 2.158 om året. Dermed har der i de historiske år været et gennemsnitligt flytteunderskud på 127 personer årligt. Dette dækker dog over meget store udsving; fra et underskud på 288 personer i 2012 til et overskud på 99 personer i 2016. I prognoseårene ventes der et gennemsnitligt flytteunderskud på 27 personer pr. år.

2 INDLEDNING

Befolkningsprognoser er et vigtigt element i den kommunale planlægning og forvaltning. Prognosen skaber et overblik over sammenhængen mellem boligudbygning og indbyggertal samt alderssammensætningen i befolkningen. Prognosen danner dermed et grundlag for at kunne planlægge byudviklingen og vurdere kapacitetsbehovet for blandt andet daginstitutioner, skoler, fritidsordninger og plejehjem, ligesom befolkningsprognosen også kan anvendes til kommunens budgetlægning.

Til brug for den fremtidige planlægning har Tønder Kommune valgt at udarbejde en befolkningsprognose, der viser den forventede befolkningsudvikling i perioden primo 2020 til primo 2035. Prognosen er beregnet ved brug af prognosemodellen Demografix.

Befolkningsprognosen tager udgangspunkt i historiske befolknings- og boligstal fra de historiske år (2010-2019) samt boligprogrammet i årene 2020-2035. Boligprogrammet er udarbejdet af Tønder Kommune og baserer sig på den forventede og planlagte udbygning af boligområderne i kommunen.

Det er vigtigt at understrege, at en befolkningsprognose ikke er en nøjagtig forudsigtelse om fremtiden, men en fremskrivning af indbyggertallet, ud fra en forventning til at de opstillede forudsætninger holder i hele prognoseperioden.

3 BEFOLKNINGSPROGNOSE 2019 – AFVIGELSER

Inden dette års prognose bliver behandlet nærmere, er det på sin plads at se nærmere på sidste års prognose, og i hvor høj grad den stemte overens med den reelle udvikling i det forgangne år.

Som beskrevet i det foregående afsnit indgår der forskellige forudsætninger i befolkningsprognosen. Prognosens præcision afhænger derfor af, i hvor høj grad disse forudsætninger holder.

Nedenstående tabel opsummerer de faktiske bevægelser for 2019 (lys orange) og sammenligner dem med prognosen for 2019 (lys lilla), som blev udarbejdet for ét år siden.

TYPE	År 2019	Prognose 2019	Forskel	Procent	Kommentar
Mænd	18.831	18.839	-8	0%	
Kvinder	18.531	18.560	-29	0%	
Tilflyttede, Mænd	1.129	1.093	36	3%	
Tilflyttede, Kvinder	972	949	23	2%	
Fraflyttede, Mænd	1.166	1.120	46	4%	
Fraflyttede, Kvinder	1.073	998	75	8%	
Samlet fertilitet	1.918	2.022	-104	-5%	
Fødte	325	342	-17	-5%	Færre fødte
Døde	405	455	-50	-11%	Færre dødsfald
Fødselsoverskud	-80	-114	34	-30%	
Tilflyttede	2.101	2.042	59	3%	Flere tilflytninger
- heraf flygtninge	9	10	-1	-10%	
Fraflyttede	2.239	2.118	121	6%	Flere fraflytninger
Flyttebalance	-138	-75	-63	84%	
Til ny bolig - Int.	49	35	14	40%	
Til ny bolig - Ekst.	2	4	-2	-50%	
Procentvis ekstern	4	10	-6	-60%	
Nye parcelhuse	15	12	3	25%	
Udvikling	-218	-189	-29	15%	
Abs udtynding	-269	-227	-42	19%	
Reel udtynding o/oo	-7	-6	-1	17%	
Korrektion	-7	1	-8	-800%	
Udvikling (korrigeret)	-225	-188	-37	20%	Dårligere end forventet
Folketal ultimo	37.362	37.399	-37	0%	
Udtynd. u. flygtninge	-278	-237	-41	17%	

Tabel 1 – Faktiske data vs. Prognose for 2019

Som der kan ses af tabellen, rammer vi overordnet set ret godt: især folketallet. Dette skyldes, at der har været færre fødsler, mindre dødsfald. Flytteaktiviteten er højere end forventet. Dette betyder, at der er flere, der flytter til kommunen, men også flere der fraflytter kommunen.

4 OVERORDNEDE FORUDSÆTNINGER

De overordnede forudsætninger, som ligger til grund for befolkningsprognosen er følgende:

4.1 OMRÅDEINDELING

Tønder Kommune er i prognosesammenhæng opdelt i 151 basisområder (inkl. område til administrative adresser), som er dannet ved en opsplittning af kommunens skole- og hjemmeplejedistrikter, ligesom by- og landområder er skilt fra hinanden. Desuden er der udskilt områder med helt særlige befolkningsforhold som for eksempel større plejehjem eller institutioner. Indbyggertallene i disse specielle områder er forudsat konstante over hele prognoseperioden.

For at minimere usikkerheder er basisområderne samlet i parameterområder for henholdsvis flyttemønstre og fødsler. Det vil sige, at områder, der minder om hinanden med hensyn til flytte- og fødselsmønstre, er beregnet som samlede statistikenheder.

4.2 BEFOLKNINGSDATA

Fra Det Centrale Personregister (CPR) er der indhentet befolkningsdata for perioden 2010-2020. Ud over indbyggertal fordelt på køn og alder indeholder datasættet oplysninger om antallet af kvinder og mænd i 1-års aldersklasser, antal fødsler, dødsfald og flytninger såvel internt i kommunen (intraregionale) som til og fra kommunen (interregionale). Prognosen tager således afsæt i befolkningsudviklingen i Tønder Kommune i de historiske år (2010-2019) samt indbyggertallet pr. 1. januar 2020.

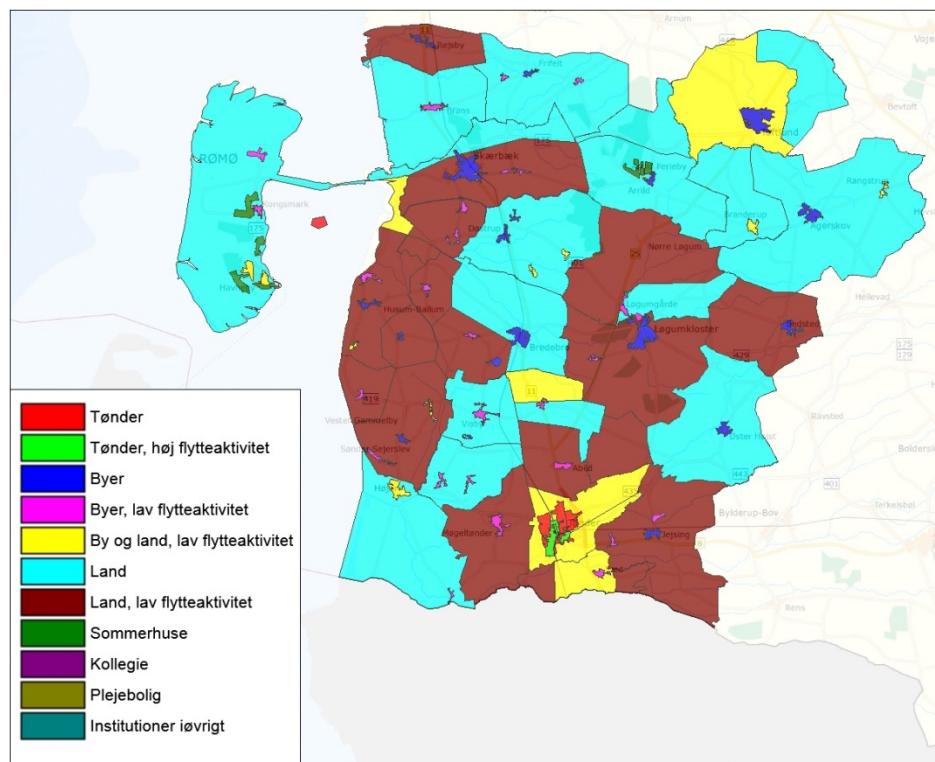

Figur 2 – Parameterområder i Tønder Kommune

Som beskrevet ovenfor er alle historiske befolkningsdata opdelt på 151 basisområder. Af hensyn til beregningssikkerheden i prognosen er basisområderne samlet i såkaldte parameterområder. Parameterområder er områder, inden for hvilke flytte- og fertilitetsmønstre vurderes at være ens. Den anvendte parameterområdesamling fremgår af figuren ovenfor.

Bestanden og hændelserne blandt befolkningen i de historiske år danner basis for prognosen, idet beregninger af fødselsniveau og flyttemønstre i de historiske år bruges til udregning af de fremtidige fødsler og flytninger. Antallet af dødsfald i de historiske år bruges til at justere den landsdækkende mortalitet til niveauet i Tønder Kommune.

De historiske år har haft forskellige mønstre med hensyn til til- og fraflytninger samt fødsler og dødsfald. Det er derfor valgt at beregne prognosen på forskellige historiske år, afhængig af parametrene, dette vil fremstå i de følgende afsnit.

4.3 DØDSFALD

Til beregning af antal dødsfald er anvendt landsdækkende aldersbetingede dødshyppigheder for både mænd og kvinder. Samt den historiske udvikling i perioden 2010-2019. Tallene er korrigeret for den lokale dødelighed, ligesom der regnes med en faldende dødelighed, og dermed en stigende levealder, over prognoseperioden.

4.4 FERTILITET

Til beregning af antal fødsler er anvendt Tønder Kommunes aldersbetingede fødselshyppigheder for kvinder i alderen 15-49 år. For hvert parameterområde er der ud fra lokale historiske fødselstal for årene 2014-2019 (undtagen 2016, der var et usædvanligt år) beregnet, hvilket fertilitetsniveau området har haft i perioden. Fertiliteten forventes at være konstant i prognoseperioden på et niveau på ca. 2,1. Det vil sige at det forventes, at alle kvinder i den fødedygtige alder, 15-49 år, får 2,1 barn.

4.4.1 FØDSELPARAMETRE

Antal fødsler beregnes ved hjælp af antallet af kvinder i den fødedygtige alder samt den aldersbetingede fødselshyppighed (antallet af fødsler blandt kvinder i alderen 15-49). For Tønder Kommune tages udgangspunkt i det gennemsnitlige fertilitetsniveau for årene 2015-2019 (minus 2016), svarende til 2,0 fødsler pr. kvinde (landsgennemsnittet lå i 2019 på 1,7). Den aldersfordelte fødselsrate (opgjort som antal fødsler pr. 1.000 kvinder) ses af nedenstående graf.

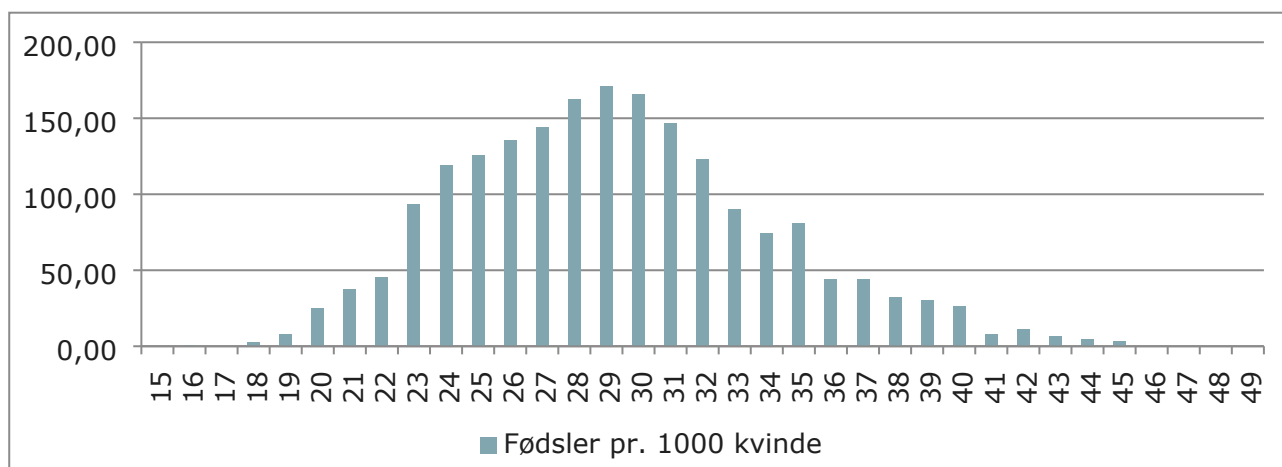

Figur 3 - Aldersbetinget fødselsrate i Tønder Kommune for årene 2015-2019 (-2016), som anvendes i prognosen.

4.5 BOLIGBYGGERI

Kommunens forventede fremtidige boligbyggeri fordelt på delområder indgår som en særskilt forudsætning i fremskrivningen. I prognosemodellen er indlagt data for det realiserede boligbyggeri i perioden 2010-2019, ligesom det forventede boligbyggeri i perioden 2020-2035 er medregnet. For mere information om boligudbygning, se bilag med boligbyggeprogrammet.

4.5.1 TILFLYTNING TIL NYE BOLIGER

Antallet af tilflyttere til de nye boliger beregnes på basis af aldersfordelte husstandsstørrelser for de enkelte boligtyper. Den aldersfordelte husstandsstørrelse angiver hvor mange personer, der forventes at være i hver aldersklasse pr. ny bolig. I prognosen anvendes følgende tal for tilflytningen til nye boliger i Tønder Kommune:

Boligtype	Tilflyttere pr. ny bolig
Parcelhus	2,78
Rækkehus	1,64
Etagebolig	1,92

Tabel 2 - Forventet antal tilflyttere i nye boliger, opdelt efter boligtype

Figurene nedenfor viser den forventede alderssammensætning for tilflyttere til nye boliger.

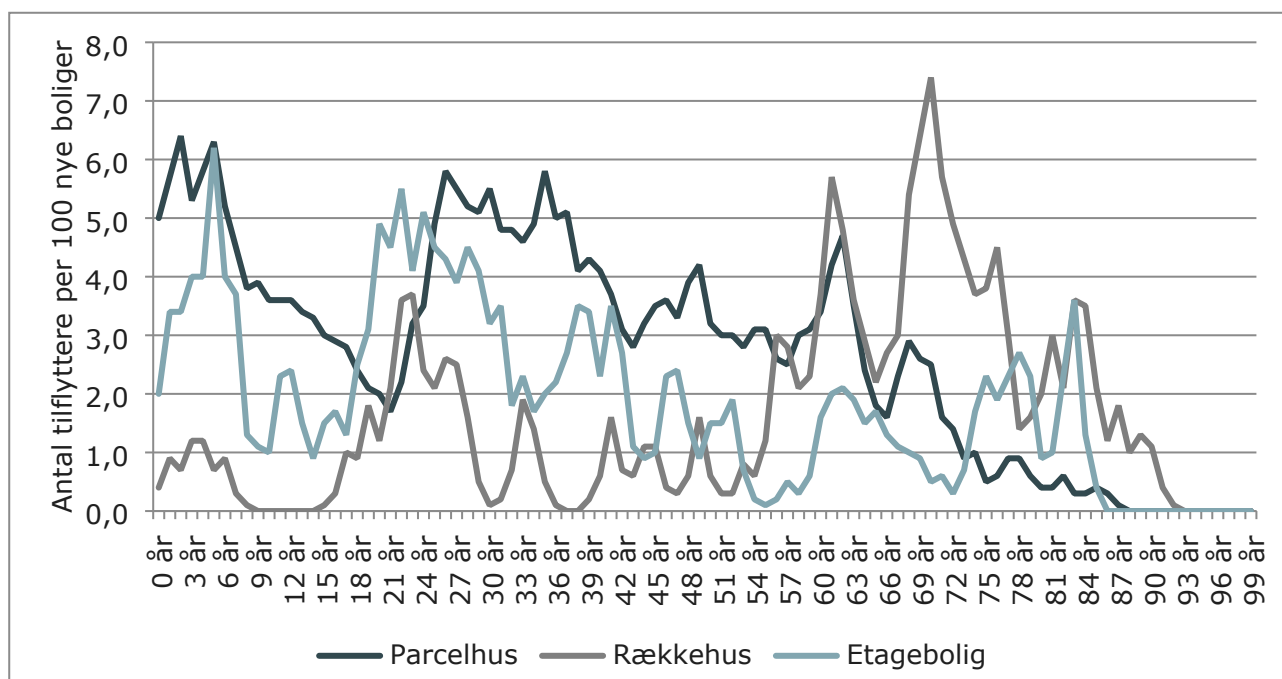

Figur 4 - Tilflytningsprofiler for parcel- og rækkehuse samt etageboliger

4.5.2 SPLITFAKTOR

Ud over antallet af tilflyttere til nye boliger indgår også forudsætninger om, hvor stor en andel af tilflytterne til nye boliger, som kommer fra henholdsvis Tønder Kommune og andre kommuner. Andelen af eksterne tilflyttere til nye boliger kaldes også splitfaktoren. Splitfaktoren er på baggrund af analyser af den historiske tilflytning sat til 10. Det vil sige, at for hver 100 tilflyttere til nye boliger, kommer de 10 af disse fra andre kommuner.

4.6 EKSTERN TIL- OG FRAFLYTNING

Flytninger opdeles i interne flytninger (indenfor kommunen) og eksterne flytninger (imellem kommuner eller udlandet). I prognosen beregnes såvel interne som eksterne til- og fraflytningshyppigheder ud fra flyttemønstrene i de historiske år 2010-2019. I disse år har der i gennemsnit været 2.031 eksterne tilflyttere pr. år og 2.158 eksterne fraflyttere pr. år, svarende til et flytteunderskud på 127 pr. år.

Eksterne tilflytninger	2010	2011	2012	2013	2014	2015	2016	2017	2018	2019	Gennemsnit
Tilflyttere	1.882	1.939	1.923	1.849	1.925	2.129	2.231	2.148	2.186	2.101	2031
Heraf mellemkommunal	1.471	1.492	1.491	1.452	1.461	1.506	1.593	1.613	1.649	1.547	1528
Heraf indvandring	393	418	384	372	404	447	449	490	520	545	442
Heraf flygtninge	18	29	48	25	60	176	189	45	17	9	62
Andel indvandring (inkl. flygtninge)	22%	23%	22%	21%	24%	29%	29%	25%	25%	26%	25%
Fraflyttere	2.030	2.206	2.211	2.103	2.163	2.120	2.132	2.168	2.212	2.239	2158
Heraf mellemkommunal	1.737	1.867	1.937	1.821	1.848	1.851	1.781	1.829	1.823	1.866	1836
Heraf udvandring	293	339	274	282	315	269	351	339	389	373	322
Andel udvandring	14%	15%	12%	13%	15%	13%	16%	16%	18%	17%	15%
Nettotilflytning indland	-266	-375	-446	-369	-387	-345	-188	-216	-174	-319	-309
Netto ind/udvandring	118	108	158	115	149	354	287	196	148	181	181
Nettotilflytning	-148	-267	-288	-254	-238	9	99	-20	-26	-138	-127

Tabel 3 - Ekstern til- og fraflytning fordelt på indenlandsk og udenlandsk flytning, 2010-2019.

Ind- og udvandring i alt med flygtninge har i de historiske år 2010-2019 stået for hhv. 25 % og 15 % af de samlede til- og fraflytninger og spiller således en betydelig rolle i flyttebalancen. Vandringsbalancen (indvandrere minus udvandrere) i forhold til udlandet har i de historiske år 2010-2019 udmøntet sig i et gennemsnit på 181 borgere om året i Tønder kommune. I samme periode har den mellemkommunale flyttebalance været negativ alle årene, hvor den har ligget mellem -174 og -446. I gennemsnit har der dermed været en årlig nettofraflytning på 127 personer i perioden 2010-2019. Det skal nævnes, at ind- og udvandring blot handler om, hvorvidt flytningen til/fra Tønder Kommune sker fra et andet land, og dermed ikke hvorvidt der er tale om danske statsborgere.

4.6.1 ALDER PÅ TIL- OG FRAFLYTTERE

Figuren nedenfor viser aldersfordelingen blandt til- og fraflyttere i Tønder Kommune i perioden 2010-2019. Heraf fremgår det, at der er et stort udsving i aldersgruppen 18-22 år. Der er altså flere unge der flytter ud af kommunen, end der flytter til, typisk i forbindelse med uddannelse. Der er dog et lille flytteoverskud af de alleryngste børn. Dette kan hænge sammen med, at deres forældre flytter tilbage efter endt uddannelse, hvilket også kan ses i en (svag) positiv tilflytning af borgere mellem 25-30 år. I de øvrige aldersklasser er flyttebalancen omtrent neutral.

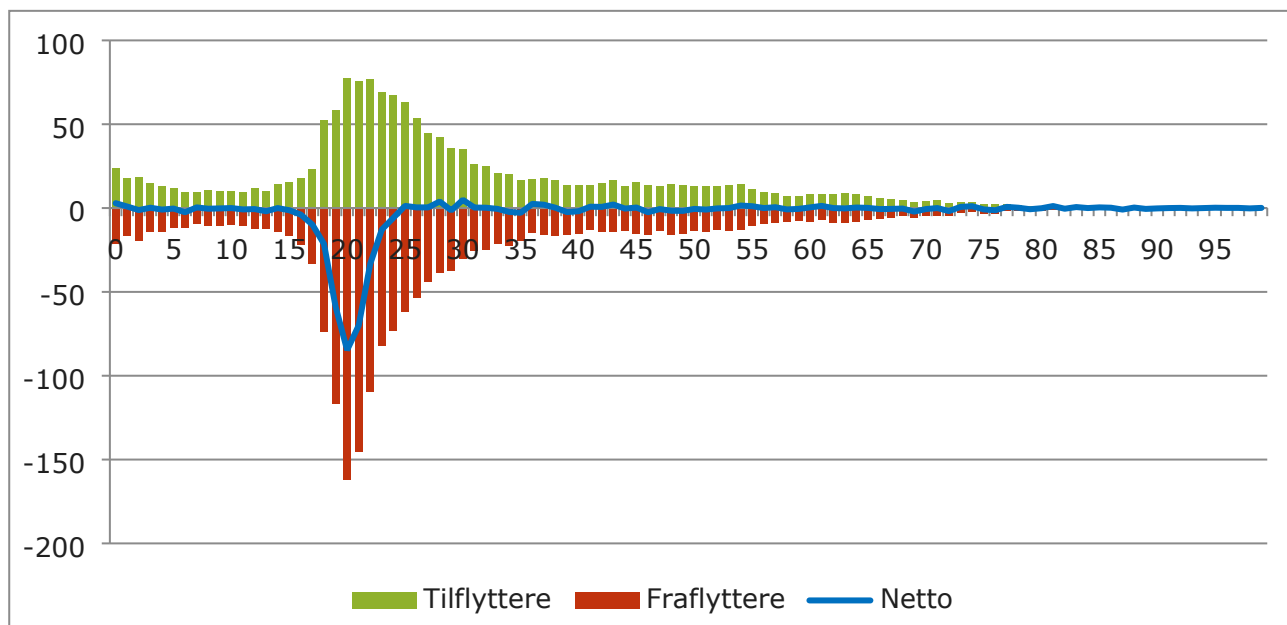

Figur 5 - Antal til- og fraflyttere fordelt på 1-årsintervaller (årligt gennemsnit i perioden 2010-2019)

5 BEREGNINGSMETODE

Ændringer i indbyggertallet er afhængige af en række demografiske komponenter herunder balancen mellem fødsler og dødsfald samt vandringsbalancen.

5.1 BEFOLKNINGSBALANCELIGNINGEN

Samspillet mellem befolkningens størrelse og de demografiske komponenter kan sammenfattes i befolkningsbalanceligningen:

$P_t = P_0 + (F - D) + (T_f - F_f)$, hvor:

- P_0 er antal personer i et delområde på et givet tidspunkt (t_0)
- P_t er antal mennesker i et delområde på et senere tidspunkt (t)
- F er antal fødsler i et delområde i perioden ($t - t_0$)
- D er antal døde i et delområde i perioden ($t - t_0$)
- T_f er antal tilflyttere til et delområde i perioden
- F_f er antal fraflyttere i et delområde i perioden.

I Demografix prognosen beregnes ovenstående ligning for befolkningen i hvert delområde fordelt på køn og alder (1-års intervaller). Antal tilflyttere (T_f) består dels af antal tilflyttere ($T_{f,bevar}$) til den bevarede boligmasse og dels af antal tilflyttere ($T_{f,ny}$) til nye boliger i prognoseåret.

Befolkningsprognosen er ikke nogen forudsigtelse om den fremtidige befolkningsudvikling, men den beskriver, hvorledes befolkningen vil udvikle sig ud fra givne forudsætninger. Usikkerheden vil øges, efterhånden som prognoseåret fjerner sig fra basisåret. Desuden vil der være knyttet størst usikkerhed til delområder med små indbyggertal.

5.2 BEREGNINGSSIKKERHED

Præcisionen af de beregnede resultater afhænger af, hvor præcist de benyttede data afspejler virkeligheden med hensyn til flyttemønstre, fertilitet, mortalitet osv. Hvis udgangsåret for befolkningsprognosen er et år, der afviger fra de "normale" år f.eks. med ekstraordinært mange tilflytninger eller fødsler, vil dette mønster afspejle sig i alle prognoseårene og dermed føre til en forkert tendens i resultaterne. Problemet kan forebygges ved at basere flyttemønstret på flere år for at udligne enkelte års udsving. Det betyder til gengæld, at prognosen vil være mere "konservativ", og nye tendenser i befolkningsudviklingen vil blive opfanget senere end ellers.

Befolkningsprognosen for Tønder Kommune er baseret på forskellige perioder til de enkelte beregningsparametre afhængig af den historiske udvikling, idet det ventes at disse bedst afspejler forventningerne til den kommende udvikling.

Det er ikke muligt at beregne en gennemsnitlig usikkerhed på beregningerne, idet prognosen i princippet kan være fuldstændig nøjagtig, hvis alle forudsætningerne holder. Omvendt kan beregningerne afvige meget fra det faktiske resultat, hvis forudsætningerne ændres og f.eks. fødselstallet stiger voldsomt, eller der ikke bliver bygget så meget som forudsat. Grundlæggende er usikkerheden for forudsætningerne – og dermed også for resultaterne – større, jo længere man fjerner sig fra udgangsåret. Usikkerheden er endvidere betinget af størrelsen på de årgange, der regnes på. Når årgangens størrelse øges, øges sikkerheden også. Derfor er usikkerheden på de ældste og meget små årgange størst.

6 BEFOLKNINGSPROGNOSENS RESULTATER

Befolkningstal	2019	2020	2021	2022	2023	2024	2025	2026	2027	2028	2029	2030	2031	2032	2033	2034	2035
Folketal, primo år	37587	37364	37184	36995	36814	36646	36468	36288	36120	35950	35783	35605	35433	35258	35066	34880	34690
Fødte	325	328	326	324	324	326	328	328	327	324	322	319	316	314	311	308	306
Døde	405	461	461	462	462	463	465	466	468	471	474	476	479	481	484	486	487
Balance	-80	-133	-136	-138	-138	-137	-137	-138	-142	-147	-152	-157	-162	-168	-173	-177	-181
Tilflyttede	2101	2060	2028	2009	1995	1960	1937	1931	1915	1910	1889	1883	1869	1844	1839	1826	1826
Fraflyttede	2239	2107	2082	2052	2025	2001	1980	1961	1944	1931	1915	1897	1881	1868	1852	1838	1825
Flyttebalance	-138	-47	-54	-43	-30	-41	-43	-29	-28	-20	-26	-14	-13	-24	-14	-13	1
Årets udvikling (total)	-225	-180	-189	-181	-169	-178	-180	-168	-170	-167	-178	-172	-175	-192	-186	-190	-180
Udviklingsgrad i pct.	-0,60	-0,48	-0,51	-0,49	-0,46	-0,49	-0,49	-0,46	-0,47	-0,46	-0,50	-0,48	-0,49	-0,54	-0,53	-0,54	-0,52
Mænd, ultimo år	18831	18757	18670	18585	18505	18418	18331	18250	18167	18085	17995	17907	17817	17718	17622	17524	17433
Kvinder, ultimo år	18531	18427	18325	18230	18141	18050	17956	17870	17783	17698	17610	17526	17441	17348	17258	17166	17077
Folketal, ultimo år	37362	37184	36995	36814	36646	36468	36288	36120	35950	35783	35605	35433	35258	35066	34880	34690	34510

Table 4 – Nøgletal for befolkningsudviklingen i Tønder Kommune i år 2019 og prognoseårene 2020-2035

- › Indbyggertallet ventes at falde med i gennemsnit 0,5 % om året i årene 2020-2035. Udviklingen forventes at være på mellem -167 og -192 personer om året i løbet af prognoseperioden.
- › Det ventes at fødselstallet i prognoseårene vil ligge mellem 306 og 328 fødsler om året. Antallet af døde ventes i alle prognoseårene at ligge over antallet af fødsler, således at der i prognoseperioden er et balancemæssigt fødselsunderskud (fødte minus døde) på -151 personer om året i gennemsnit.
- › Balancen mellem tilflyttere og fraflyttere ventes at være negativ gennem hele prognoseperioden. Det ser dog ud til det kan vende hen mod år 2035. Nettotilflytningen ventes at ligge mellem 1 og -54 pr. år med et gennemsnit over alle prognoseårene på -27.

6.1 BEFOLKNINGSUDVIKLINGEN I TØNDER KOMMUNE

Prognosen viser, at indbyggertallet vil falde fra 37.364 personer primo 2020 til 34.690 personer primo 2035. Dette svarer til et samlet fald i indbyggertallet på 2.674 eller 7,2 %. I de historiske år er indbyggertallet i gennemsnit faldet med 0,6 % pr. år, mens der i prognoseårene ventes et fald på gennemsnitligt 0,5 % pr. år.

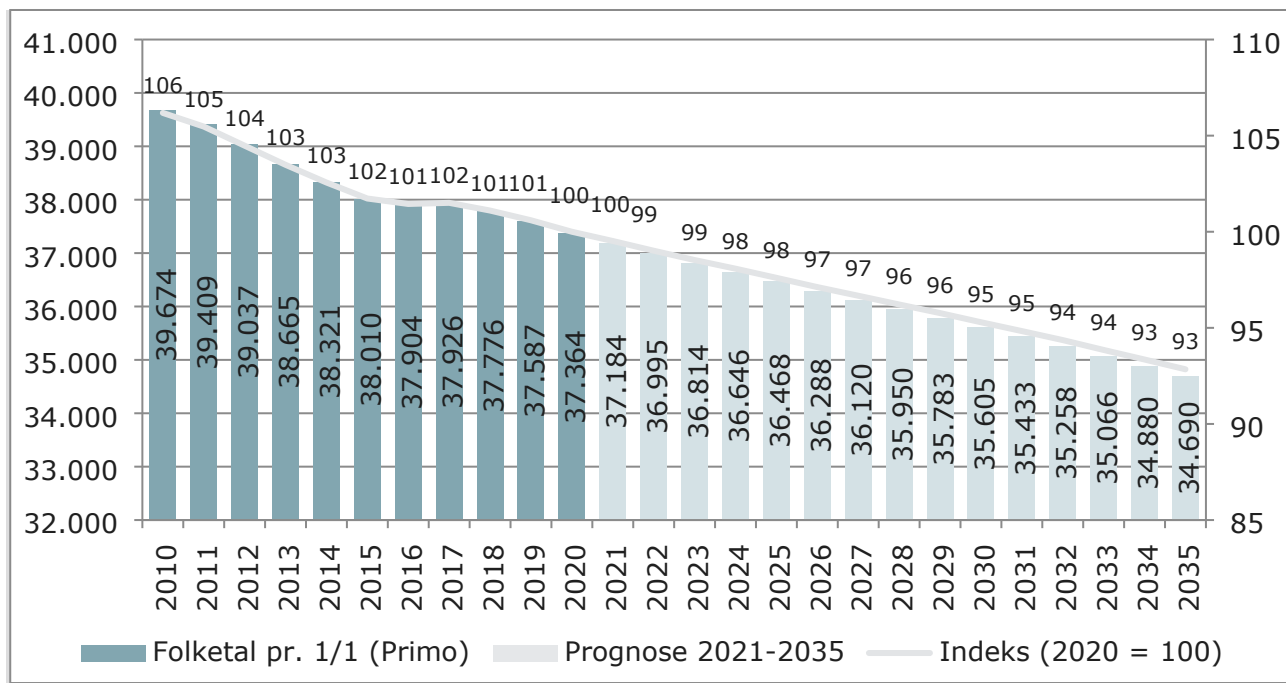

Figur 6 - De faktiske indbyggertal i Tønder Kommune primo 2010-2020 samt prognosens forventninger frem til primo 2035 med indekstal

7 BOLIGBYGGERI

Da befolkningsudviklingen er tæt forbundet med boligudbygningen, er der nedenfor redegjort for Tønder Kommunes forventede boligudbygning i årene 2020-2035.

7.1 HISTORISK OG PLANLAGT BOLIGBYGGERI

I perioden 2010-2019 er der i Tønder Kommune bygget mellem 13 og 72 boliger pr. år (gennemsnitligt 26 pr. år). I årene 2020-2035 ventes der at blive opført i alt 223 boliger, hvilket svarer til 14 boliger pr. år – altså betydeligt færre boliger årligt i forhold til antallet i de historiske år.

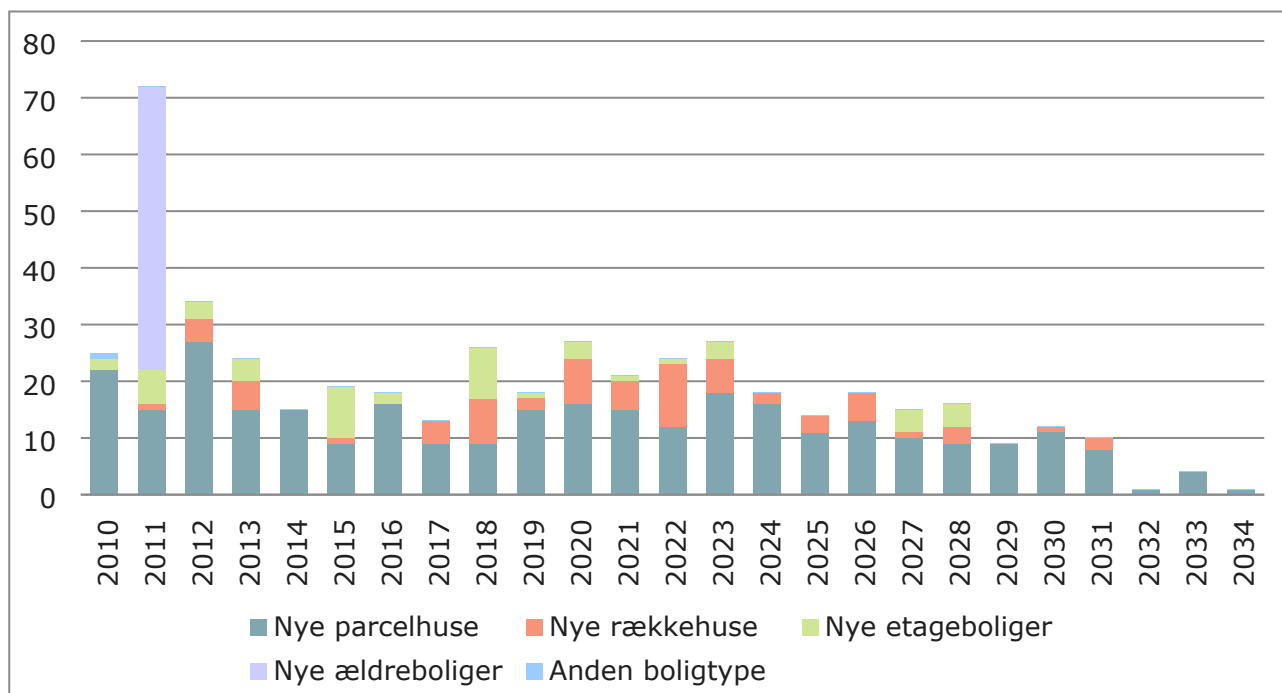

Figur 7 - Historisk og forventet boligbyggeri fordelt på type, 2010-2019 og 2020-2035.

Af de ny opførte boliger ventes 72 % at være parcelhuse, 21 % rækkehuse, 7 % etageboliger og 0 % ældreboliger. Andet offentligt byggeri er der ikke indarbejdet planer om i prognoseperioden.

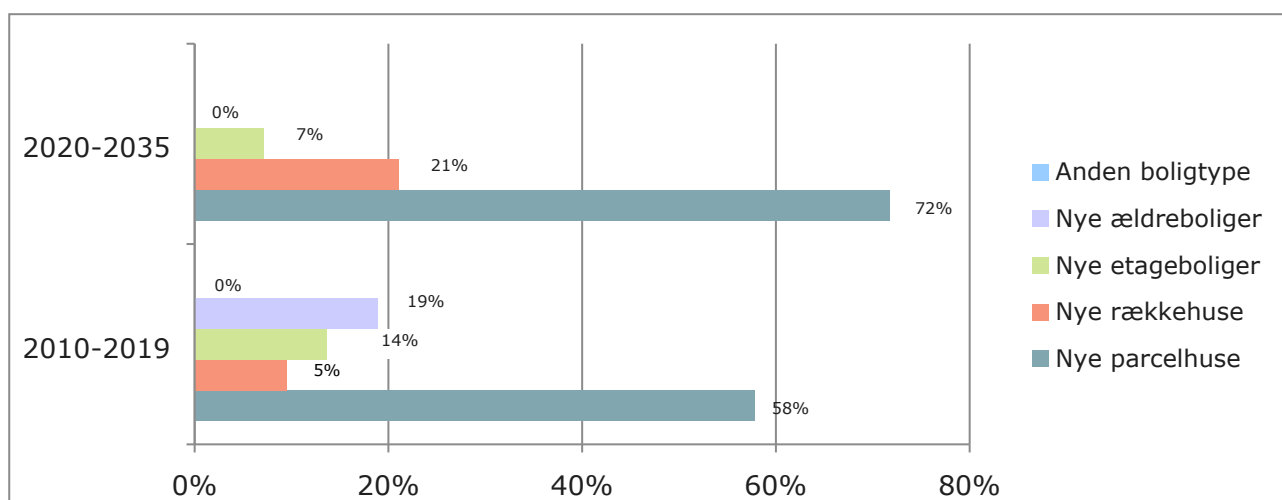

Figur 8 - Fordeling af ny opførte boliger hhv. historisk og prognosemæssigt

7.2 SPLITFAKTOR OG TILFLYTNING PR. BOLIG

I 2019 var der 51 tilflyttere til nye boliger i Tønder Kommune. Af disse var 49 interne flytninger og 2 eksterne tilflyttere, hvilket betyder at, 4 % af tilflytterne til nye boliger i Tønder Kommune kom fra andre kommuner. På baggrund af de historiske data vurderes det, at andelen af eksterne tilflyttere til nye boliger vil ligge på ca. 9 % i prognoseperioden. Til de nye boliger ventes der i gennemsnit at være en tilflytning på ca. 35 personer pr. år i prognoseårene, afhængig af antallet af boliger samt typen af disse.

Boligtal	2019	2020	2021	2022	2023	2024	2025	2026	2027	2028	2029	2030	2031	2032	2033	2034	2035
Nye boliger total	18	27	21	24	27	18	14	18	15	16	9	12	10	1	4	1	6
Interne tilflyttere	49	57	47	48	59	43	32	40	33	34	23	29	23	3	10	3	15
Eksterne tilflyttere	2	6	5	5	7	5	4	4	4	4	3	3	3	0	1	0	2
Tilflyttere i alt	51	63	52	53	66	48	36	44	37	38	26	32	26	3	11	3	17
Splitfaktor	4%	10%	10%	9%	11%	10%	11%	9%	11%	11%	12%	9%	12%	0%	9%	0%	12%
Tilflytning pr. bolig	2,83	2,33	2,48	2,21	2,44	2,67	2,57	2,44	2,47	2,38	2,89	2,67	2,60	3,00	2,75	3,00	2,83

Tabel 5 - Splitfaktor (andelen af eksterne tilflyttere til nye boliger) og tilflytning til nye boliger, 2019 samt 2020-2035.

Note: Splitfaktoren er sat til 10 %, dog kan denne pga. tallenes lave værdier se lavere ud i de enkelte år.

7.3 UDTYNDING / FORTÆTNING

Udtynding og fortætning er begreber, der beskriver befolkningsudviklingen i den "gamle" del af boligmassen. Udtynding opstår, hvis antallet af beboere i den gamle boligmasse udvikler sig negativt, og beskriver således en situation, hvor der *gennemsnitligt* bor færre pr. bolig. Omvendt beskriver fortætning situationen, hvor der bor flere pr. bolig.

Der ventes at ske en løbende udtynding i boligmassen som følge af den samlede negative befolkningsudvikling, samt at husstandsstørrelserne generelt ventes at falde. Udtyndingen ventes at ligge på 0,8 % årligt, svarende til mellem 203 og 278 personer – gennemsnitligt 226 personer årligt.

Udtynding	2019	2020	2021	2022	2023	2024	2025	2026	2027	2028	2029	2030	2031	2032	2033	2034	2035
Befolkningsudvikling	-223	-180	-189	-181	-168	-178	-180	-168	-170	-167	-178	-172	-175	-192	-186	-190	-180
Tilflytning til ny bolig	51	63	52	53	66	48	36	44	37	38	26	32	26	3	11	3	17
Fortætning (+) / Udtynding (-)	-278	-253	-251	-244	-244	-236	-226	-222	-217	-215	-213	-214	-211	-204	-207	-203	-207
Procent	0,8	0,7	0,8	0,7	0,7	0,8	0,8	0,8	0,8	0,8	0,8	0,8	0,8	0,9	0,9	0,9	0,9

Tabel 6 - Nøgletal for udtynding i den eksisterende boligmasse 2019 samt prognoseårene 2020-2035

8 FLYTNINGER

Med undtagelse af 2015 og 2016 har flyttebalancen været negativ i de resterende historiske år. Grunden til at flyttebalancen ikke var negativ i årene 2015 og 2016 kan primært forklares med flygtningesituationen. Set over hele perioden 2010-2019 har der i gennemsnit været et årligt flytteunderskud (tilflytninger minus fraflytninger) på 127 personer.

Balancen mellem tilflyttere og fraflyttere ventes at være negativ igennem alle prognoseårene. Dog forventes den i slutningen af prognoseperioden, at være positiv med 1. Flyttebalancen i prognoseårene ventes at ligge på mellem -54 og 1 personer. I perioden 2020-2035 er forventningen, at der vil være et gennemsnitligt flytteunderskud på 27 personer.

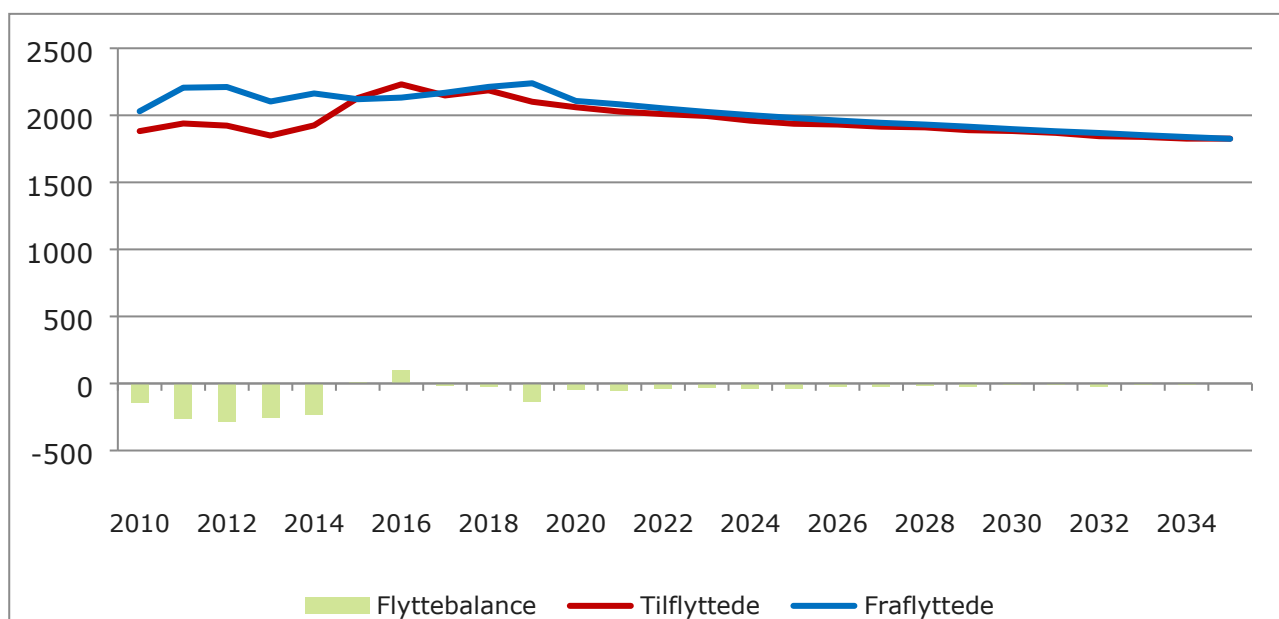

Figur 9 - Udvikling i til- og fraflyttede samt flyttebalance.

9 FØDSLER OG DØDSFALD

I perioden 2010-2019 har der årligt været 325-383 fødsler og 405-500 dødsfald, og dermed et årligt fødselsunderskud på mellem 71 og 155 personer.

I prognoseperioden 2020-2035 forventes det, at der vil blive født mellem 306 og 328 hvert år, samt at dødsfaldene vil ligge mellem 461 og 487 pr. år. Det betyder at der i gennemsnit vil være et fødselsunderskud på 151 personer om året.

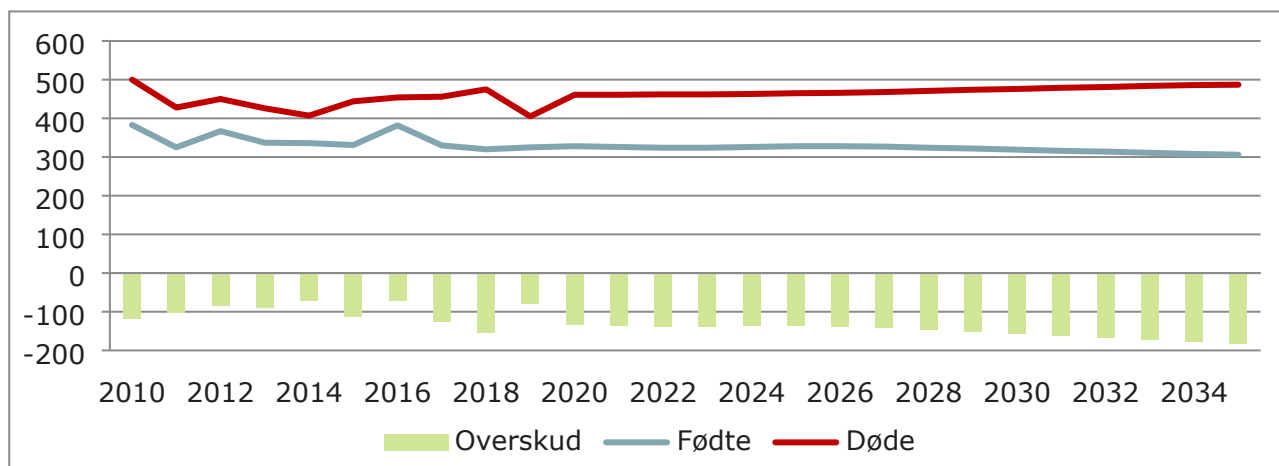

Figur 10 – Udvikling i antal fødsler og dødsfald

10 DELOMRÅDERNES UDVIKLING

Befolkningsudviklingen vil variere mellem delområderne idet disse har forskellige flyttemønstre og fødselshyppigheder og derudover vil boligbyggeriets fordeling gøre udviklingsbetingelserne forskellige i de enkelte delområder.

Tønder kommune er i prognosesammenhæng opdelt i 151 basisområder, som er dannet ved en opsplitning af kommunens land- og byområder, skole- og plejedistrikter. Desuden er der udskilt områder med helt særlige befolkningsforhold som f.eks. større plejehjem eller institutioner. Indbyggertallene i disse specielle områder er forudsat konstante over hele prognoseperioden.

Basisområdernes sammensætning af skoleområder og – distrikter i Tønder Kommune fremgår af kortene herunder.

10.1 SKOLER

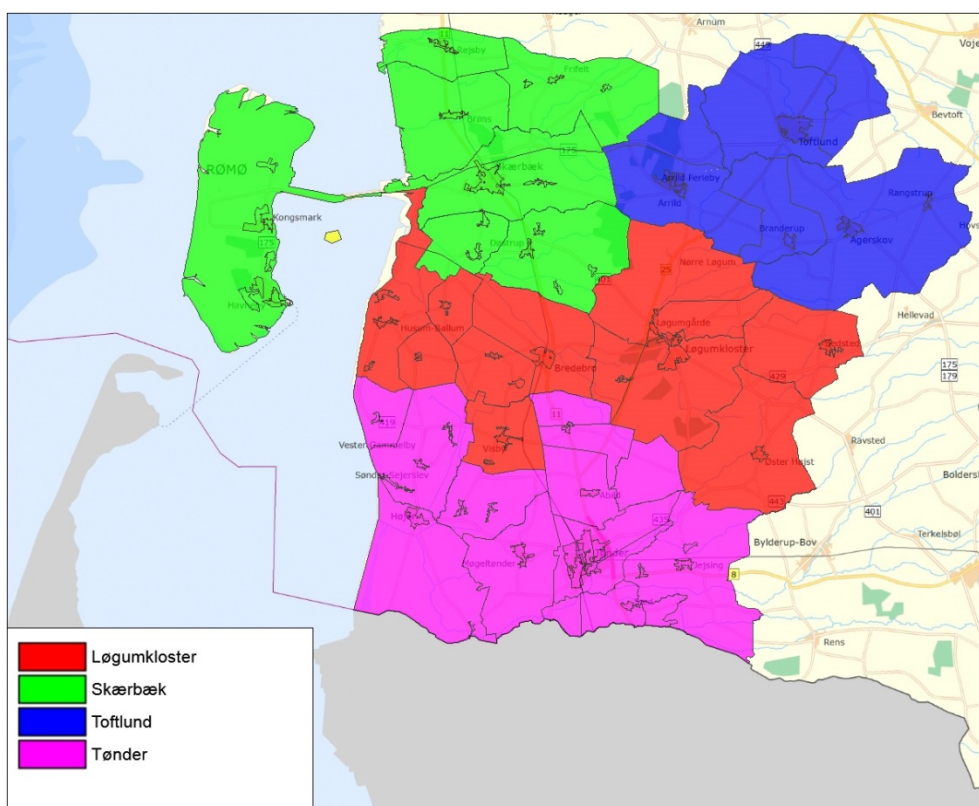

Figur 11 - Skoledistrikter i Tønder Kommune

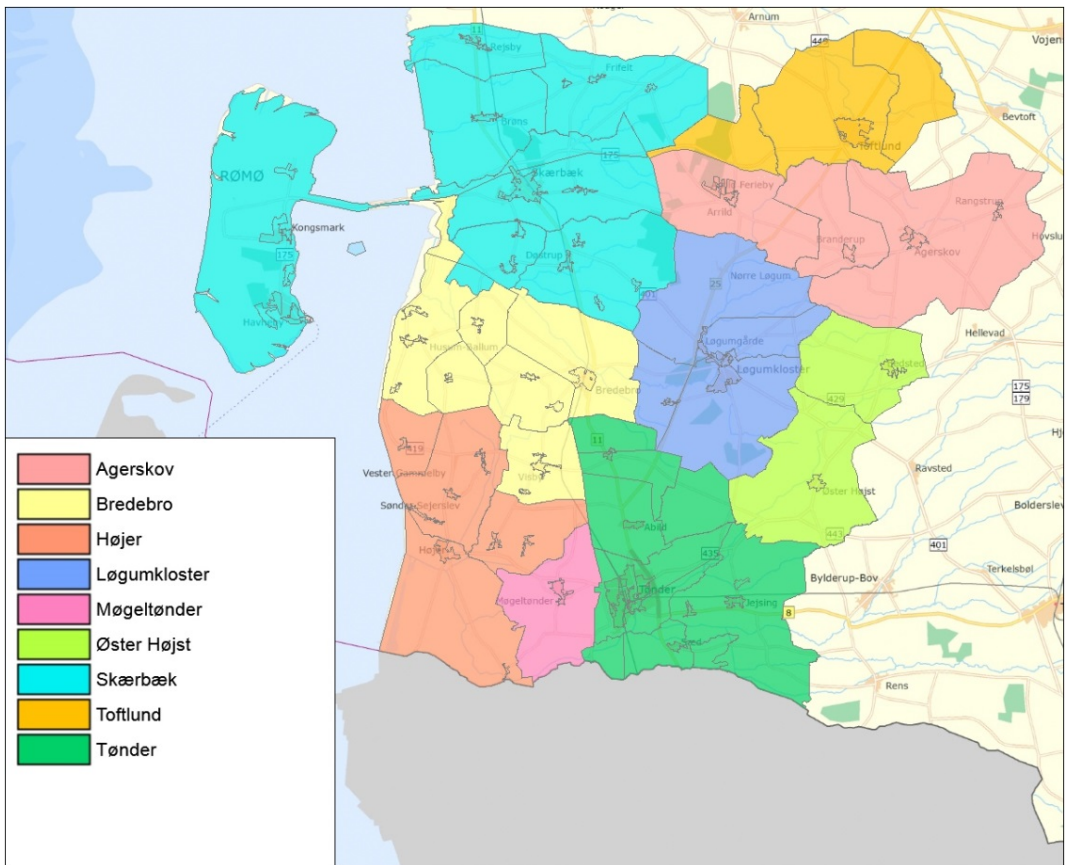

Figur 12 - Skoleområder i Tønder Kommune

Skoledistrikter	2020	2021	2022	2023	2024	2025	2026	2027	2028	2029	2030	2031	2032	2033	2034	2035
Løgumkloster distrikt	9520	9453	9380	9314	9253	9192	9127	9062	8997	8935	8872	8806	8745	8685	8622	8563
Bredebro	3153	3136	3117	3095	3080	3060	3040	3021	2998	2979	2959	2938	2916	2896	2875	2857
Løgumkloster	4609	4577	4541	4511	4482	4458	4428	4398	4370	4342	4312	4283	4256	4227	4198	4169
Øster Højst	1758	1741	1722	1708	1691	1674	1658	1643	1629	1614	1600	1586	1573	1563	1549	1537
Skærbæk distrikt	6676	6651	6625	6588	6553	6519	6492	6466	6442	6418	6383	6360	6328	6289	6255	6216
Skærbæk	6676	6651	6625	6588	6553	6519	6492	6466	6442	6418	6383	6360	6328	6289	6255	6216
Toftlund distrikt	7493	7450	7408	7375	7343	7312	7277	7244	7215	7184	7149	7115	7084	7049	7016	6981
Agerskov	3390	3368	3344	3324	3304	3282	3260	3236	3217	3193	3169	3145	3125	3103	3080	3059
Toftlund	4103	4081	4064	4052	4039	4030	4017	4008	3999	3991	3980	3969	3959	3946	3935	3922
Tønder distrikt	13637	13581	13521	13466	13416	13355	13292	13239	13178	13120	13066	13010	12949	12884	12820	12755
Højer	2260	2249	2239	2231	2220	2211	2200	2188	2177	2168	2159	2150	2138	2127	2118	2107
Møgeltønder	1109	1091	1074	1058	1043	1029	1018	1005	992	979	966	953	943	930	918	905
Tønder	10268	10241	10208	10177	10153	10115	10074	10046	10009	9973	9941	9906	9868	9826	9785	9743
Ukendt adr.	38	50	61	71	81	90	100	109	117	126	134	143	151	159	167	176
Hovedtotal	37364	37184	36995	36814	36646	36468	36288	36120	35950	35783	35605	35433	35258	35066	34880	34690

Folketal primo 2020 (faktiske) og folketal primo 2021 - 2035 (forventede)

Skoledistrikter	2020	2021	2022	2023	2024	2025	2026	2027	2028	2029	2030	2031	2032	2033	2034	2035
Løgumkloster distrikt	100	99	99	98	97	97	96	95	95	94	93	93	92	91	91	90
Bredebro	100	99	99	98	98	97	96	96	95	94	94	93	92	92	91	91
Løgumkloster	100	99	99	98	97	97	96	95	95	94	94	93	92	92	91	90
Øster Højst	100	99	98	97	96	95	94	93	93	92	91	90	89	89	88	87
Skærbæk distrikt	100	100	99	99	98	98	97	97	96	96	96	95	95	94	94	93
Skærbæk	100	100	99	99	98	98	97	97	96	96	96	95	95	94	94	93
Toftlund distrikt	100	99	99	98	98	98	97	97	96	96	95	95	95	94	94	93
Agerskov	100	99	99	98	97	97	96	95	95	94	93	93	92	92	91	90
Toftlund	100	99	99	99	98	98	98	98	97	97	97	97	96	96	96	96
Tønder distrikt	100	100	99	99	98	98	97	97	97	96	96	95	95	94	94	94
Højer	100	100	99	99	98	98	97	97	96	96	96	95	95	94	94	93
Møgeltønder	100	98	97	95	94	93	92	91	89	88	87	86	85	84	83	82
Tønder	100	100	99	99	99	99	98	98	97	97	97	96	96	96	95	95
Ukendt adr.	100	132	161	187	213	237	263	287	308	332	353	376	397	418	439	463
Hovedtotal	100	100	99	99	98	98	97	97	96	96	95	95	94	94	93	93

Indekserede folketal primo 2020 (faktiske) og primo 2021 - 2035 (2020 = indeks 100)

11 KOMMUNERNES BEFOLKNINGSVÆKST 2019

11.1 KOMMUNAL BEFOLKNINGSVÆKST

Tønder Kommune har i 2019 haft et fald i indbyggertallet på 0,30 %. På landsplan steg indbyggertallet gennemsnitligt med 0,22 %. Tabellen nedenfor viser de fem kommuner med højst relativ befolkningsvækst, samt de 9 kommuner med lavest relativ befolkningsvækst herunder også Tønder Kommune. Den procentvise ændring spænder fra -0,93 % til +1,43 % og Tønder er med -0,30 % nr. 90 ud af 98 kommuner.

Nr.	Kommune	Primo 2019	Primo 2020	Udvikling	Procent
1	København	623.404	632.451	9047	1,43
2	Vallensbæk	16.654	16.873	219	1,30
3	Rødovre	40.052	40.522	470	1,16
4	Solrød	23.065	23.330	265	1,14
5	Aarhus	345.332	348.882	3550	1,02
90	Tønder	37.587	37.474	-113	-0,30
91	Thisted	43.660	43.527	-133	-0,31
92	Hjørring	64.665	64.411	-254	-0,39
93	Skive	46.224	46.040	-184	-0,40
94	Struer	21.143	21.033	-110	-0,52
95	Ærø	6.058	6.026	-32	-0,53
96	Morsø	20.403	20.266	-137	-0,68
97	Lolland	41.615	41.297	-318	-0,77
98	Lemvig	19.998	19.813	-185	-0,93
	Hele landet	5.805.989	5.830.929	24.940	0,22

Tabel 7 - Udvalgte kommuners befolkningsvækst i 2019

Kilde: Danmarks Statistik.

Note: På grund af forskellige opgørelsetidspunkter kan der være mindre afvigelser mellem indbyggertallene i denne tabel og tallene i resten af rapporten.

11.2 MELLEMMUNALE FLYTNINGER

Flytteudvekslingen i Tønder Kommune har i perioden 2017-2019 været markant størst med Aabenraa, Haderslev og Esbjerg Kommune.

I perioden har der været overvejende negativ mellemkommunal flytning mellem Tønder Kommune og de 20 kommuner der har størst årlig udveksling med Tønder Kommune. Det er især Odense, Kolding, Esbjerg, Haderslev, Aarhus, og Vejle Kommuner, hvor der har været stor negativ flytteudveksling. En del af dette kan forklares med Der var i 2019 en samlet nettofraflytning på 315 personer, mens den gennemsnitsligt lå på 236 personer for perioden 2017-2019.

Nr.	Kommune	Gennemsnit i årene 2017-2019			2019		
		Tilflyttere	Fraflyttere	Netto	Tilflyttere	Fraflyttere	Netto
1	Aabenraa	276	288	-12	253	302	-49
2	Haderslev	218	253	-35	207	292	-85
3	Esbjerg	194	236	-42	178	239	-61
4	Aarhus	72	138	-66	79	143	-64
5	Kolding	80	104	-25	69	103	-34
6	Sønderborg	81	98	-16	89	85	4
7	København	63	74	-11	71	71	0
8	Odense	51	85	-35	59	75	-16
9	Vejle	65	65	0	62	64	-2
10	Vejle	28	49	-20	27	42	-15
11	Varde	26	28	-3	27	24	3
12	Ringkøbing-Skjern	28	21	7	35	23	12
13	Aalborg	21	24	-3	19	19	0
14	Fredericia	17	24	-7	19	31	-12
15	Herning	22	14	8	25	15	10
16	Horsens	16	14	2	11	11	0
17	Viborg	12	16	-4	11	24	-13
18	Randers	13	13	0	18	14	4
19	Middelfart	6	15	-9	10	14	-4
20	Assens	9	12	-3	10	10	0
Total alle kommuner		1.604	1.840	-236	1.550	1.865	-315

Tabel 8 - Top 20 over de kommuner der har størst årlig udveksling med Tønder Kommune

12 BEFOLKNINGENS ALDERSFORDELING

Nedenstående tabel viser den faktiske udvikling i år 2019. Udviklingen i 2019 viser, at der har været et fald i indbyggere i alderen 0-2, 6-29 og 46-64, mens der samtidig har været en markant stigning i personer over 65.

Alder	Primo 2019	Ultimo 2019	Udvikling
0-2 år	1.061	1.018	-43
3-5 år	1.077	1.103	26
6-16 år	4.576	4.494	-82
17-19 år	1.519	1.422	-97
20-29 år	3.534	3.488	-46
30-45 år	5.972	5.984	12
46-64 år	10.778	10.583	-195
65-79 år	6.819	6.966	147
80+ år	2.251	2.306	55
Total	37.587	37.364	-223

Tabel 9 - Udviklingen i aldersgrupperne i 2019.

Samlet set forventes indbyggertallet at falde med 3,8 % frem til primo år 2035, udviklingen for de forskellige aldersgrupper er dog meget varierende. Generelt kan det siges, at befolkningen i gennemsnit bliver ældre, ligesom tilfældet var i år 2019. Således er der kun stigninger i aldersgrupperne over 65 år.

Alder	Primo 2020	Primo 2035	Forskel	Udvikling i %
0-2 år	1.018	992	-26	-3
3-5 år	1.103	1.029	-74	-7
6-16 år	4.494	4.158	-336	-7
17-19 år	1.422	1.225	-197	-14
20-29 år	3.488	3.163	-325	-9
30-45 år	5.984	5.897	-87	-1
46-64 år	10.583	9.079	-1.504	-14
65-79 år	6.966	7.455	489	7
80+ år	2.306	2.946	640	28
Total	37.364	35.944	-1.420	-3,8

Tabel 10 - Udvikling i antallet af personer i Tønder Kommune, grupperet efter alder. Tallene er opgjort primo i året.

Nedenfor følger udviklingsgrafer for forskellige aldersgrupper for den nye prognose, som aldersgruppernes andel af kommunens samlede befolkning. Indbyggertallene er pr. 1. januar de pågældende år.

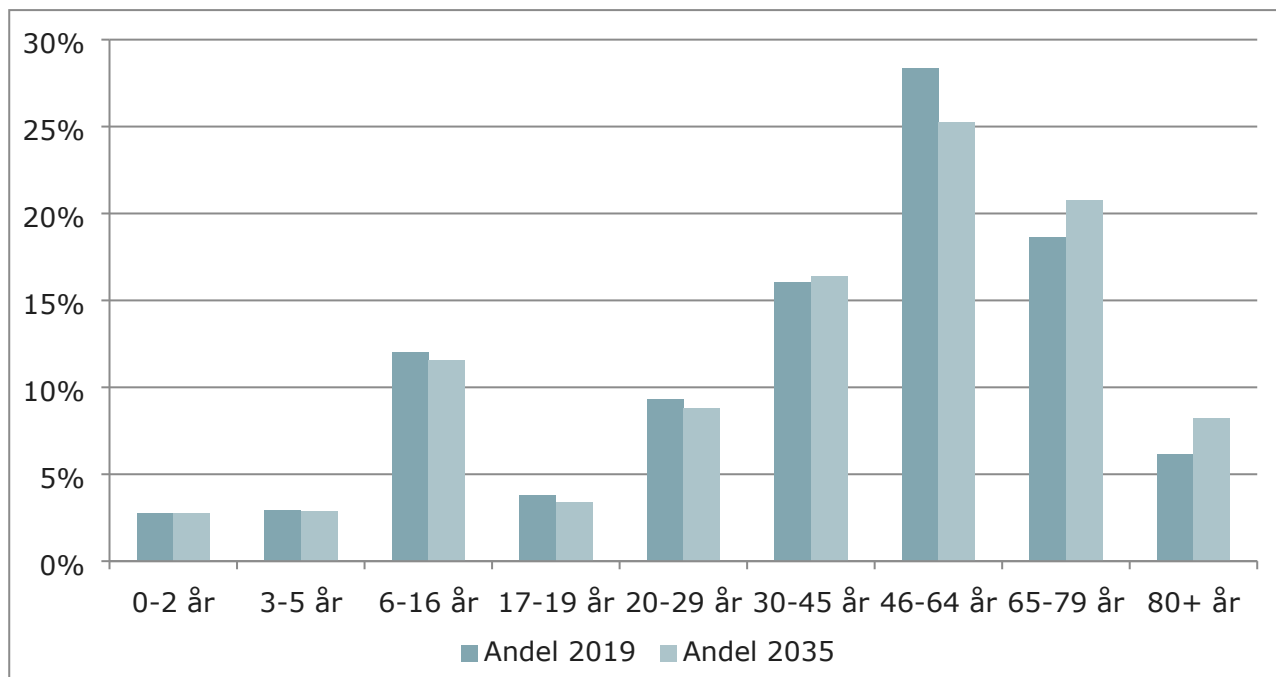

Figur 13 – Prognosens forventninger til udviklingen i procentdel af indbyggere i forskellige aldersgrupper

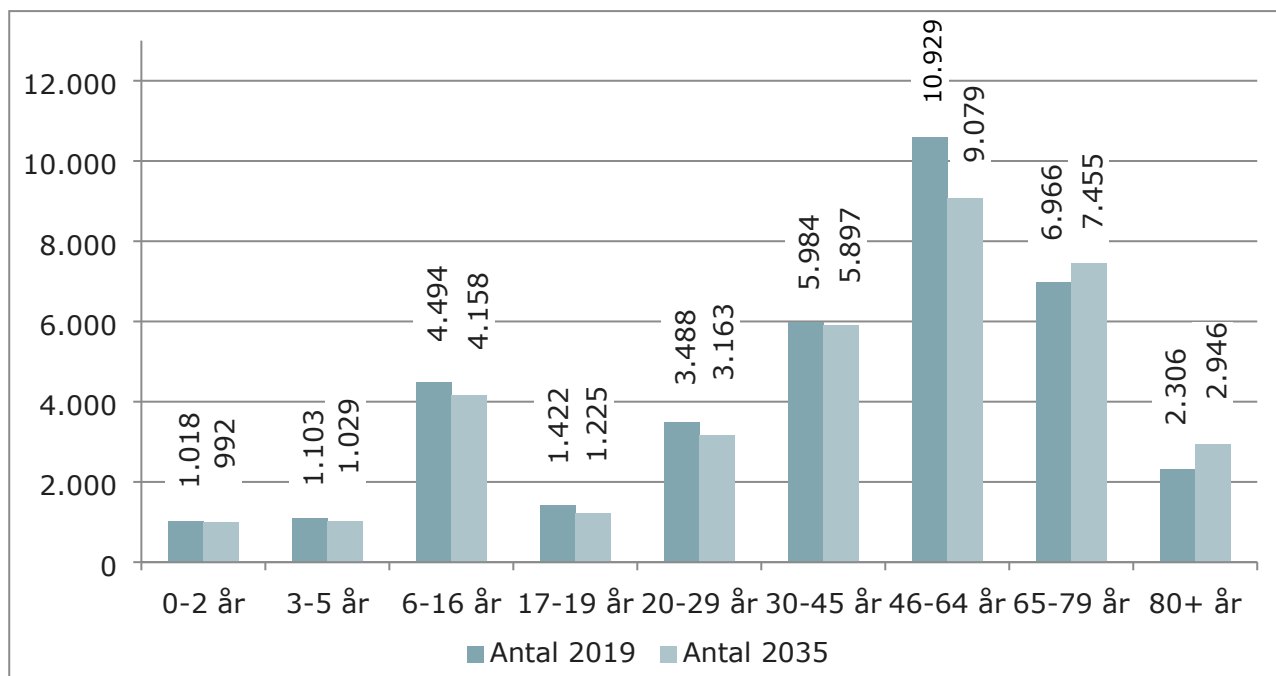

Figur 14- Prognosens forventninger til udviklingen i antal af indbyggere i forskellige aldersgrupper

Forskydningen i alderssammensætningen fra år 2020 til 2035 er illustreret i figuren nedenfor. Som det ses af figuren, er andelen i den arbejdsdygtige alder lavere i Tønder Kommune end i hele landet, særligt i de yngre aldersgrupper. Til gengæld er der en større andel pensionister. Frem mod 2035 vil andelen af pensionister i de ældste aldersgrupper være stigende.

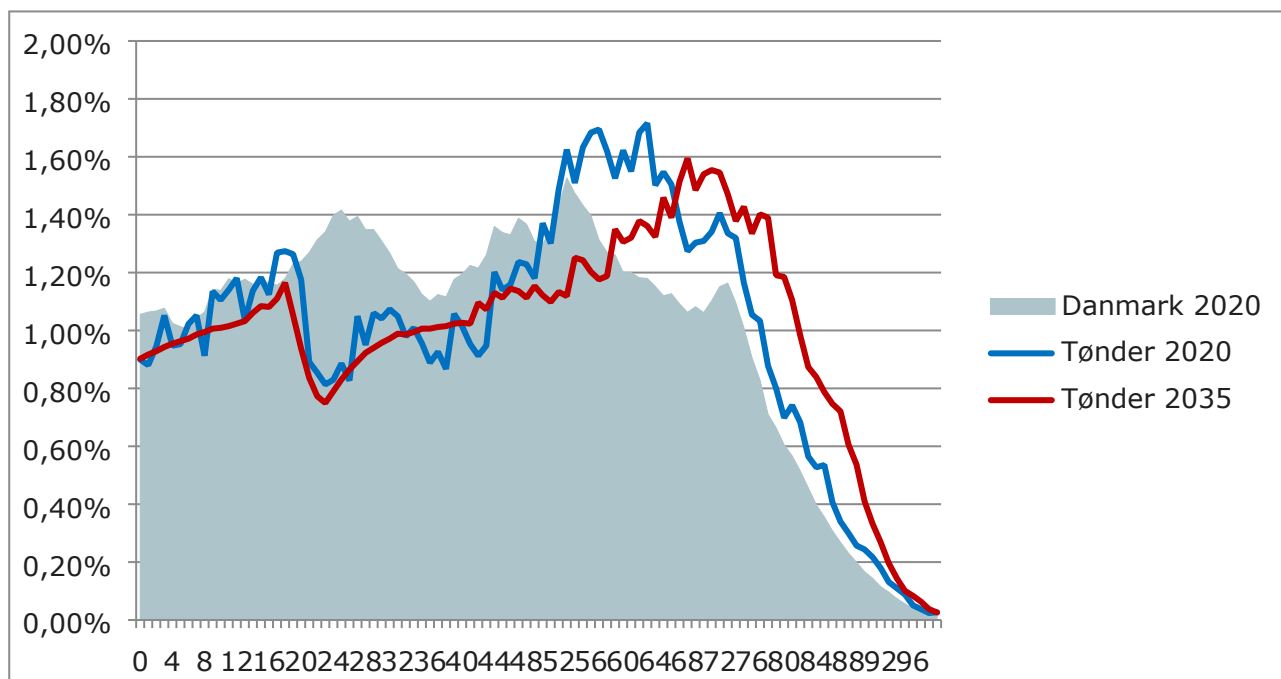

Figur 15 - Den relative aldersfordeling primo i år 2020 og år 2035 for Tønder Kommune og primo år 2020 for hele landet til sammenligning

13 RESULTATTABELLER

De følgende resultattabeller viser befolkningsudviklingen fordelt på en række aldersgrupper med relevans for kommunens forskellige forvaltningsopgaver.

Resultattabellerne er opdelt i tabeller for hele Tønder Kommune og tabeller for skoledistrikterne.

Alle tabellerne er gengivet med såvel absolutte som indekserede tal, hvor indbyggertallet primo 2020 er lig indeks 100. Alle indbyggertal er opgjort pr. 1. januar det pågældende år.

Bemærk at personer bosat på administrative adresser ikke indgår i optællingerne på distriktsniveau, idet de ikke kan placeres nærmere end på kommuneniveau. Sammentællinger af indbyggertal på distrikter vil derfor ikke give samme resultat som kommunetotalen.

13.1 TØNDER KOMMUNE

Nedenstående tabeller viser henholdsvis de faktiske indbyggertal og indekserede indbyggertal for forskellige aldersgrupper i 2020 og i prognoseperioden 2021-2035.

Folketal primo 2020 (faktiske) og folketal primo 2021-2035 (forventede)

Alder	2020	2021	2022	2023	2024	2025	2026	2027	2028	2029	2030	2031	2032	2033	2034	2035
0-2 år	1018	1005	1011	1005	1001	1000	1002	1004	1004	1000	994	986	978	970	961	953
3-5 år	1103	1106	1087	1042	1030	1033	1027	1021	1019	1020	1020	1019	1015	1008	1000	992
6-16 år	4494	4462	4405	4392	4373	4287	4223	4167	4103	4099	4052	4012	3995	3974	3928	3906
17-19 år	1422	1334	1296	1265	1242	1254	1256	1268	1256	1199	1189	1174	1176	1151	1158	1154
20-29 år	3488	3436	3397	3330	3286	3243	3200	3154	3138	3117	3090	3073	3025	3006	2990	2960
30-45 år	5984	5987	5930	5983	5990	5990	5961	5917	5924	5911	5904	5880	5838	5802	5751	5695
46-64 år	10583	10439	10240	9981	9774	9561	9409	9247	9016	8814	8619	8476	8311	8175	8105	8018
65-79år	6966	7071	7235	7336	7390	7445	7427	7444	7467	7511	7555	7574	7639	7644	7574	7518
80+ år	2306	2343	2394	2481	2560	2655	2782	2899	3023	3113	3183	3239	3280	3337	3414	3494
Total	37364	37184	36995	36814	36646	36468	36288	36120	35950	35783	35605	35433	35258	35066	34880	34690

Indekserede folketal primo 2020 (faktiske) og primo 2021-2035 (2020 = indeks 100)

Alder	2020	2021	2022	2023	2024	2025	2026	2027	2028	2029	2030	2031	2032	2033	2034	2035
0-2 år	100	99	99	99	98	98	98	99	99	98	98	97	96	95	94	94
3-5 år	100	100	99	95	93	94	93	93	92	92	92	92	92	91	91	90
6-16 år	100	99	98	98	97	95	94	93	91	91	90	89	89	88	87	87
17-19 år	100	94	91	89	87	88	88	89	88	84	84	83	83	81	81	81
20-29 år	100	99	97	95	94	93	92	90	90	89	89	88	87	86	86	85
30-45 år	100	100	99	100	100	100	100	99	99	99	99	98	98	97	96	95
46-64 år	100	99	97	94	92	90	89	87	85	83	81	80	79	77	77	76
65-79år	100	102	104	105	106	107	107	107	107	108	108	109	110	110	109	108
80+ år	100	102	104	108	111	115	121	126	131	135	138	140	142	145	148	152
Total	100	100	99	99	98	98	97	97	96	96	95	95	94	94	93	93

13.2 SKOLEDISTRIKTER

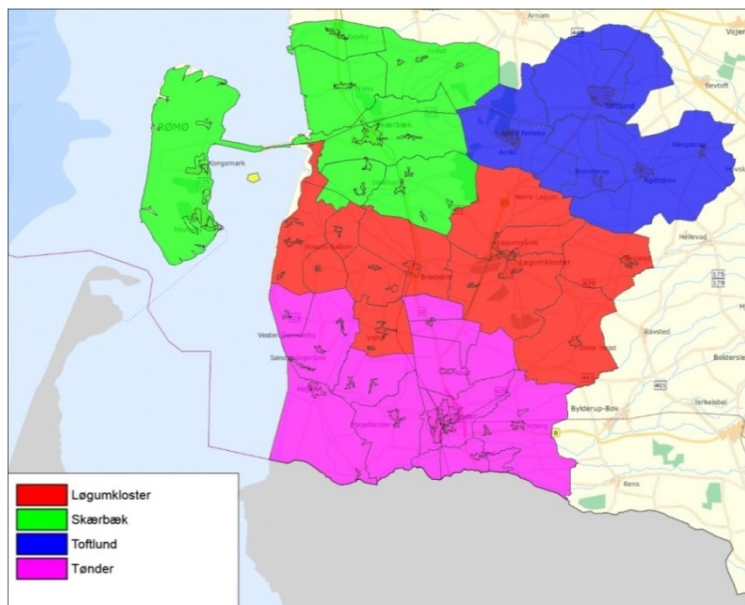

13.2.1 LØGUMKLOSTER

Folketal primo 2020 (faktiske) og folketal primo 2021-2035 (forventede)

Alder	2020	2021	2022	2023	2024	2025	2026	2027	2028	2029	2030	2031	2032	2033	2034	2035
0-2 år	271	272	277	275	271	269	268	268	266	264	262	258	256	253	251	248
3-5 år	309	302	290	274	272	275	272	269	267	266	265	263	261	259	257	254
6-16 år	1173	1177	1152	1143	1135	1109	1085	1071	1053	1045	1031	1018	1008	999	984	975
17-19 år	318	311	322	319	316	313	315	315	309	294	291	287	287	282	285	283
20-29 år	929	880	857	842	826	818	809	794	788	782	771	764	752	746	741	734
30-45 år	1527	1534	1516	1525	1522	1516	1508	1497	1497	1486	1479	1464	1448	1436	1417	1400
46-64 år	2682	2647	2603	2531	2468	2410	2361	2306	2243	2193	2152	2111	2066	2034	2014	1996
65-79år	1703	1721	1759	1794	1812	1830	1817	1834	1829	1831	1830	1842	1864	1869	1851	1829
80+ år	608	610	603	612	631	652	690	709	746	774	792	799	803	806	823	842
Total	9520	9453	9380	9314	9253	9192	9127	9062	8997	8935	8872	8806	8745	8685	8622	8563

Indekserede folketal primo 2020 (faktiske) og primo 2021-2035 (2020=indeks 100)

Alder	2020	2021	2022	2023	2024	2025	2026	2027	2028	2029	2030	2031	2032	2033	2034	2035
0-2 år	100	100	102	101	100	99	99	99	98	98	97	95	94	93	92	92
3-5 år	100	98	94	89	88	89	88	87	86	86	86	85	85	84	83	82
6-16 år	100	100	98	97	97	95	92	91	90	89	88	87	86	85	84	83
17-19 år	100	98	101	100	99	98	99	99	97	93	91	90	90	89	90	89
20-29 år	100	95	92	91	89	88	87	86	85	84	83	82	81	80	80	79
30-45 år	100	100	99	100	100	99	99	98	98	97	97	96	95	94	93	92
46-64 år	100	99	97	94	92	90	88	86	84	82	80	79	77	76	75	74
65-79år	100	101	103	105	106	107	107	108	107	107	107	108	109	110	109	107
80+ år	100	100	99	101	104	107	114	117	123	127	130	131	132	133	135	139
Total	100	99	99	98	97	97	96	95	95	94	93	93	92	91	91	90

13.2.2 SKÆRBÆK

Folketal primo 2020 (faktiske) og folketal primo 2021-2035 (forventede)

Alder	2020	2021	2022	2023	2024	2025	2026	2027	2028	2029	2030	2031	2032	2033	2034	2035
0-2 år	204	203	196	192	189	188	188	189	189	189	187	186	185	183	181	180
3-5 år	199	212	213	201	200	195	193	191	191	191	191	191	190	189	187	185
6-16 år	786	776	782	792	785	769	764	751	740	744	734	732	733	728	719	715
17-19 år	226	215	205	202	204	217	215	220	219	208	206	201	199	195	200	200
20-29 år	641	619	610	591	582	571	563	559	559	556	552	550	541	537	533	527
30-45 år	1079	1082	1072	1091	1087	1084	1073	1060	1060	1058	1056	1052	1045	1037	1028	1018
46-64 år	1892	1866	1825	1756	1715	1680	1655	1631	1594	1553	1517	1496	1472	1453	1441	1426
65-79år	1243	1260	1284	1305	1313	1326	1336	1333	1337	1358	1372	1369	1377	1374	1355	1341
80+ år	406	419	439	458	477	489	504	533	553	562	568	582	586	593	610	625
Total	6676	6651	6625	6588	6553	6519	6492	6466	6442	6418	6383	6360	6328	6289	6255	6216

Indekserede folketal primo 2020 (faktiske) og primo 2021-2035 (2020=indeks 100)

Alder	2020	2021	2022	2023	2024	2025	2026	2027	2028	2029	2030	2031	2032	2033	2034	2035
0-2 år	100	100	96	94	93	92	92	93	93	92	92	91	91	90	89	88
3-5 år	100	107	107	101	101	98	97	96	96	96	96	96	96	95	94	93
6-16 år	100	99	99	101	100	98	97	96	94	95	93	93	93	93	91	91
17-19 år	100	95	90	89	90	96	95	97	97	92	91	89	88	86	88	88
20-29 år	100	96	95	92	91	89	88	87	87	87	86	86	84	84	83	82
30-45 år	100	100	99	101	101	100	99	98	98	98	98	98	97	96	95	94
46-64 år	100	99	96	93	91	89	87	86	84	82	80	79	78	77	76	75
65-79år	100	101	103	105	106	107	107	107	108	109	110	110	111	111	109	108
80+ år	100	103	108	113	117	120	124	131	136	138	140	143	144	146	150	154
Total	100	100	99	99	98	98	97	97	96	96	96	95	95	94	94	93

13.2.3 TOFTLUND

Folketal primo 2020 (faktiske) og folketal primo 2021-2035 (forventede)

Alder	2020	2021	2022	2023	2024	2025	2026	2027	2028	2029	2030	2031	2032	2033	2034	2035
0-2 år	234	211	210	210	210	211	211	211	211	210	208	207	205	204	202	200
3-5 år	241	247	239	229	218	217	216	215	215	214	214	214	213	211	210	208
6-16 år	921	913	896	893	893	883	868	861	846	846	834	826	821	816	806	800
17-19 år	315	283	266	253	248	242	245	241	243	230	233	227	231	225	226	226
20-29 år	688	703	708	689	680	672	661	651	645	641	634	632	622	619	615	610
30-45 år	1258	1237	1213	1219	1225	1227	1217	1200	1196	1196	1195	1189	1182	1174	1164	1153
46-64 år	2030	2013	1989	1959	1919	1883	1869	1855	1813	1779	1735	1710	1678	1647	1631	1615
65-79år	1371	1394	1429	1433	1441	1446	1429	1418	1435	1442	1448	1452	1465	1471	1471	1464
80+ år	435	449	458	491	510	532	561	592	611	625	648	657	668	682	691	704
Total	7493	7450	7408	7375	7343	7312	7277	7244	7215	7184	7149	7115	7084	7049	7016	6981

Indekserede folketal primo 2020 (faktiske) og primo 2021-2035 (2020=indeks 100)

Alder	2020	2021	2022	2023	2024	2025	2026	2027	2028	2029	2030	2031	2032	2033	2034	2035
0-2 år	100	90	90	90	90	90	90	90	90	90	89	88	88	87	86	86
3-5 år	100	103	99	95	90	90	90	89	89	89	89	89	88	88	87	86
6-16 år	100	99	97	97	97	96	94	94	92	92	91	90	89	89	88	87
17-19 år	100	90	84	80	79	77	78	76	77	73	74	72	73	71	72	72
20-29 år	100	102	103	100	99	98	96	95	94	93	92	92	90	90	89	89
30-45 år	100	98	96	97	97	98	97	95	95	95	95	95	94	93	93	92
46-64 år	100	99	98	96	95	93	92	91	89	88	85	84	83	81	80	80
65-79år	100	102	104	104	105	105	104	103	105	105	106	106	107	107	107	107
80+ år	100	103	105	113	117	122	129	136	140	144	149	151	154	157	159	162
Total	100	99	99	98	98	98	97	97	96	96	95	95	95	94	94	93

13.2.4 TØNDER

Folketal primo 2020 (faktiske) og folketal primo 2021-2035 (forventede)

Alder	2020	2021	2022	2023	2024	2025	2026	2027	2028	2029	2030	2031	2032	2033	2034	2035
0-2 år	309	318	326	326	327	329	330	332	333	333	331	330	327	324	322	319
3-5 år	354	344	343	335	337	341	341	341	341	342	344	344	343	341	339	336
6-16 år	1614	1592	1566	1552	1545	1509	1486	1461	1439	1436	1423	1406	1401	1397	1384	1379
17-19 år	560	523	501	489	470	478	476	487	479	460	453	451	451	440	438	436
20-29 år	1215	1222	1211	1197	1187	1171	1156	1138	1134	1126	1119	1113	1096	1089	1085	1073
30-45 år	2107	2117	2108	2124	2131	2137	2134	2130	2140	2138	2142	2139	2127	2118	2102	2085
46-64 år	3972	3904	3813	3722	3656	3570	3504	3434	3342	3263	3186	3128	3064	3007	2984	2944
65-79år	2649	2696	2761	2802	2821	2838	2839	2853	2858	2872	2895	2900	2920	2915	2881	2865
80+ år	857	865	893	919	942	982	1025	1063	1111	1150	1172	1198	1220	1252	1285	1316
Total	13637	13581	13521	13466	13416	13355	13292	13239	13178	13120	13066	13010	12949	12884	12820	12755

Indekserede folketal primo 2020 (faktiske) og primo 2021-2035 (2020=indeks)

Alder	2020	2021	2022	2023	2024	2025	2026	2027	2028	2029	2030	2031	2032	2033	2034	2035
0-2 år	100	103	105	105	106	106	107	108	108	108	107	107	106	105	104	103
3-5 år	100	97	97	95	95	96	96	96	96	97	97	97	97	96	96	95
6-16 år	100	99	97	96	96	93	92	91	89	89	88	87	87	87	86	85
17-19 år	100	93	89	87	84	85	85	87	86	82	81	81	80	79	78	78
20-29 år	100	101	100	99	98	96	95	94	93	93	92	92	90	90	89	88
30-45 år	100	100	100	101	101	101	101	101	102	101	102	102	101	100	100	99
46-64 år	100	98	96	94	92	90	88	86	84	82	80	79	77	76	75	74
65-79år	100	102	104	106	106	107	107	108	108	108	109	109	110	110	109	108
80+ år	100	101	104	107	110	115	120	124	130	134	137	140	142	146	150	154
Total	100	100	99	99	98	98	97	97	97	96	96	95	95	94	94	94

14 BOLIGPROGRAM 2020-2035

Område	Områdenavn	Bolig- type	2020	2021	2022	2023	2024	2025	2026	2027	2028	2029	2030	2031	2032	2033	2034	2035	i alt pr. område
2	Øster Højst	P			1										1				2
6	Visby	P					1										1		2
41	Vesterende Ballum	P				1													1
48	Løgumgårde øst	P	1		1		1			1				1				1	6
53	Brede sogn nord	P	1			1			1			1							4
59	Visby sogn	P			1														1
88	Løgumkloster sogn øst	P				2	2	1			1								6
107	Bredebro	P		1		1		1			1								4
128	Løgumkloster	R																	0
		E		1	1														2
23	Kongsmark	R	1					1					1					1	4
39	Havneby	P	1			1			1					1					4
84	Skærbæk sogn syd	P	2	2	2	2	2	2	3	2	2	2	2	2		2		2	29
123	Skærbæk	P		1			1			1			1						4
		R	4	3	2	2	2	2	2										17
144	Rømø sogn	P		2				1					1					1	5
34	Abild	P										1							1
36	Møgeltønder	P																	0
98	Højer	P			1		1			1	1	1			1				6
135	Tønder, vest for Ribelandevej	P		1	1	2			2										6
138	Tønder, Rosinfelt, Tved, Viben	P	4	3	3	3	3	3	3	3	3	3	3						34
142	Tønder, centrum	P					1												1
		R		2					2					2					6
		E	3			3													6
146	Tønder, prinsesse- kvarter	P	3	2	1	1	1		1				1	1					11
I alt pr. år			20	18	14	19	15	11	15	7	8	8	10	7	1	3	1	5	

P = Parcelhus

E = Etagebolig

R = Rækkehus